

財團法人臺北市私立光仁國民小學

財務報表暨會計師查核報告

民國105及104學年度

地址：臺北市萬大路423巷15號

電話：02-23032874



會計師查核報告

財團法人臺北市私立光仁國民小學 公鑒：

財團法人臺北市私立光仁國民小學民國 106 年及 105 年 7 月 31 日之平衡表，暨民國 105 年 8 月 1 日至 106 年 7 月 31 日（105 學年度）及民國 104 年 8 月 1 日至 105 年 7 月 31 日（104 學年度）之收支餘絀表、現金流量表及現金收支概況表，業經本會計師查核竣事。上開財務報表之編製係管理階層之責任，本會計師之責任則為根據查核結果對上開財務報表表示意見。

本會計師係依照會計師查核簽證財務報表規則及一般公認審計準則規劃並執行查核工作，以合理確信財務報表有無重大不實表達。此項查核工作包括以抽查方式獲取財務報表所列金額及所揭露事項之查核證據、評估管理階層編製財務報表所採用之會計原則及所作之重大會計估計，暨評估財務報表整體之表達。本會計師相信此項查核工作可對所表示之意見提供合理之依據。

依本會計師之意見，第一段所述財務報表在所有重大方面係依照私立學校法、學校財團法人及所設私立學校建立會計制度實施辦法、學校財團法人及所設私立學校會計制度之一致規定暨財團法人中華民國會計研究發展基金會財務會計準則委員會所公布之各號財務會計準則公報及其解釋編製，足以允當表達財團法人臺北市私立光仁國民小學民國 106 年及 105 年 7 月 31 日之財務狀況，暨民國 105 及 104 學年度之營運成果、現金流量與現金收支概況。

勤業眾信聯合會計師事務所

會計師 周 以
周 以

中 華 民 國 106 年 10

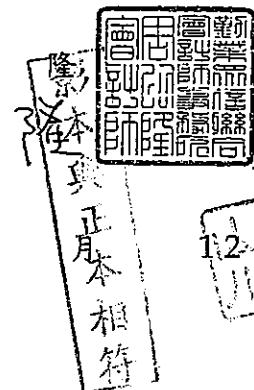

31 日

單位：新台幣元

		106年7月31日		105年7月31日	
資		%	金	額	%
流動資產					
現金及銀行存款（附註三）	258,268,613	25	\$	257,665,278	26
應收款項	3,603,984	-		3,427,605	-
預付款項	2,015,874	-		74,410	-
流動資產合計		25		261,167,293	26
特種基金（附註二及四）	256,892,878	25		212,268,184	21
固定資產—淨額（附註二及五）	524,492,763	50		528,285,559	53
無形資產（附註二及六）	82,174	-		122,017	-
存出保證金	558,000	-		58,000	-
代管資產（附註七）	2,850,565	-		2,608,763	-
資 產 總 計	<u>\$ 1,048,764,798</u>	<u>100</u>		<u>\$ 1,004,509,816</u>	<u>100</u>
負債、權益基金及餘絀					
負 債					
應付款項（附註八）	\$ 2,744,432	-	\$	3,457,697	-
預收款項（附註九）	34,813,004	3		33,019,824	3
代收款項（附註十）	5,093,885	1		4,588,403	1
存入保證金	2,190,259	-		2,509,083	-
應計退休金（附註十二）	37,845,552	4		37,478,078	4
應付代管資產（附註七）	2,850,565	-		2,608,763	-
負債合計	<u>85,537,697</u>	<u>8</u>		<u>83,661,848</u>	<u>8</u>
權益基金及餘絀（附註二及十一）					
權益基金					
指定用途權益基金	256,892,878	25		212,268,184	21
未指定用途權益基金	557,754,342	53		546,598,168	55
權益基金合計	<u>814,647,220</u>	<u>78</u>		<u>758,866,352</u>	<u>76</u>
餘 絀					
累積餘絀	106,200,748	10		116,524,874	12
本期餘絀	42,379,133	4		45,456,742	4
餘絀合計	<u>148,579,881</u>	<u>14</u>		<u>161,981,616</u>	<u>16</u>
權益基金及餘絀合計	<u>963,227,101</u>	<u>92</u>		<u>920,847,968</u>	<u>92</u>
負債、權益基金及餘絀總計	<u>\$ 1,048,764,798</u>	<u>100</u>		<u>\$ 1,004,509,816</u>	<u>100</u>

後附之附註係本財務報表之一部分

主辦會計：



校長：



董事長：



財團

民小學

民國 105 年 8 月 1 日至 106 年 7 月 31 日 (105 學年度)

及 104 年 8 月 1 日至 105 年 7 月 31 日 (104 學年度)

單位：新台幣元

	104 學年度			
	金	額	%	
收入 (附註二)				
學雜費收入	\$125,674,949	69	\$125,679,987	69
其他教學活動收入	11,078,923	6	3,592,698	2
補助及捐贈收入	7,657,871	4	7,393,202	4
財務收入	4,379,849	3	5,104,158	3
其他收入	33,004,939	18	40,330,207	22
收入合計	<u>181,796,531</u>	<u>100</u>	<u>182,100,252</u>	<u>100</u>
支出 (附註二)				
董事會支出 (附註十三)	1,419,436	1	1,188,870	1
行政管理支出	19,164,214	11	17,213,385	9
教學研究及訓輔支出	112,694,674	62	115,763,271	63
其他教學活動支出	4,508,006	2	1,163,234	1
其他支出	429,531	-	284,869	-
支出合計	<u>138,215,861</u>	<u>76</u>	<u>135,613,629</u>	<u>74</u>
所得稅費用	<u>1,201,537</u>	<u>1</u>	<u>1,029,881</u>	<u>1</u>
本期餘絀	<u>\$ 42,379,133</u>	<u>23</u>	<u>\$ 45,456,742</u>	<u>25</u>

後附之附註係本財務報表之一部分。

主辦會計：



校長：



董事



民國 105 年 8 月 1 日

(105 學年度)

及 104 年 8 月 1 日

(104 學年度)

單位：新台幣元

營運活動現金流量

本期餘絀

加：不產生現金流出之支出

折舊費用

攤銷費用

報廢損失

營運資產及負債調整項目之淨變動

應收款項

預付款項

應付款項

預收款項

應計退休金

營運活動淨現金流入

學年度

104 學年度

379,133

\$ 45,456,742

481,217

13,611,200

83,577

108,079

9,441

38,689

(176,329)

243,222

(1,941,461)

(72,970)

(713,265)

846,251

1,793,180

2,662,242

367,474

(1,259,193)

56,282,967

61,634,262

投資活動現金流量

購置固定資產付現數

購置無形資產付現數

支付存出保證金付現數

投資活動淨現金流出

(10,697,862)

(5,799,526)

(43,734)

(53,868)

(500,000)

(10,000)

(11,241,596)

(5,863,394)

融資活動現金流量

收取存入保證金收現數

代收款項增加(減少)

退回存入保證金付現數

融資活動淨現金流入

-

1,262,631

505,482

(604,011)

(318,824)

-

186,658

658,620

銀行存款轉列特種基金數

(44,624,694)

(29,738,184)

本期現金及銀行存款淨流入

603,335

26,691,304

期初現金及銀行存款餘額

257,665,278

230,973,974

期末現金及銀行存款餘額

\$ 258,268,613

\$ 257,665,278

現金流量資訊之補充揭露

支付所得稅

\$ 1,029,881

\$ 828,001

後附之附註係本財務報表之一部分

主辦會計：



校長：



董事長：



影本與正本相符

民國 105 年 8 月 31 日 (105 學年度)

及 104 年 8 月 31 日 (104 學年度)

單位：新台幣元

	105 學年度		104 學年度	
	金	額	金	%
經常門現金收入				
學雜費收入	\$ 125,674,949		\$ 125,679,987	68
其他教學活動收入	11,078,923		3,592,698	2
補助及捐贈收入	7,657,371		7,393,202	4
財務收入	4,379,849	2	5,104,158	3
其他收入	33,004,939	18	40,330,207	22
應收預收項目調整增加數	1,616,851	1	2,905,464	1
經常門現金收入合計	183,413,382	100	185,005,716	100
經常門現金支出				
董事會支出	1,419,436	1	1,188,870	1
行政管理支出	19,164,214	10	17,213,385	9
教學研究及訓輔支出	112,694,674	61	115,763,271	63
其他教學活動支出	4,508,006	3	1,163,234	1
其他支出	429,531	-	284,869	-
所得稅費用	1,201,537	1	1,029,881	-
減：不產生現金流出之支出	(14,574,235)	(8)	(13,757,968)	(7)
應付預付項目調整減少數	2,287,252	1	485,912	-
經常門現金支出合計	127,130,415	69	123,371,454	67
經常門現金餘絀	56,282,967	31	61,634,262	33
購置動產及其他資產現金支出				
機械儀器及設備	2,226,008	1	1,352,131	1
圖書及博物	11,900	-	-	-
其他設備	4,876,954	3	2,382,995	1
電腦軟體	43,734	-	53,868	-
	7,158,596	4	3,788,994	2
扣減不動產支出前現金餘絀	49,124,371	27	57,845,268	31
購置不動產現金支出				
房屋及建築	3,583,000	2	2,064,400	1
本期現金餘絀	\$ 45,541,371	25	\$ 55,780,868	30

後附之附註係本財務報表之一部分。

主辦會計：

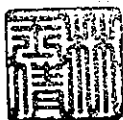

校長：



董事長：



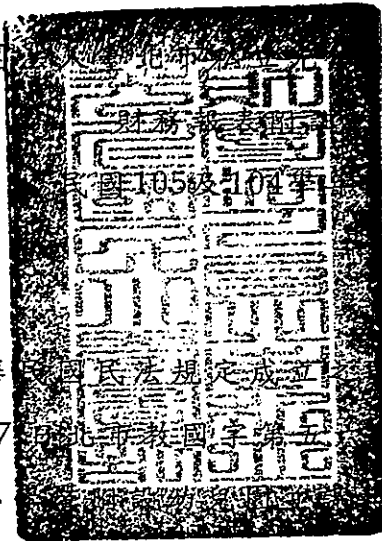

一、學校沿革

本校係依中華民國民法規定成立之財團法人，並經台北市教育局民國 48 年 10 月 7 日北市教國字第 513 號函核准設立，目的係創辦私立光仁國民小學，以資教育發展。

截至 106 年及 105 年 7 月 31 日止，本校教職員工人數分別為 85 人及 89 人。

二、重要會計政策之彙總說明

本校財務報表係依私立學校法、學校財團法人及所設私立學校建立會計制度實施辦法、學校財團法人及所設私立學校會計制度之一致規定及財團法人中華民國會計研究發展基金會財務會計準則委員會所公布之各號財務會計準則公報及其解釋編製。其重要會計政策彙總說明如下：

(一) 會計估計

依照前述法令及準則編製財務報表時，本校對於固定資產折舊及所得稅等之提列必須使用合理之估計金額，因估計涉及判斷，實際結果可能有所差異。

(二) 資產與負債區分流動與非流動之標準

流動資產包括現金，以及主要為交易目的而持有之資產或預期於資產負債表日後一年內變現之資產；固定資產、無形資產及其他不屬於流動資產之資產為非流動資產。流動負債包括主要為交易目的而發生之負債，以及須於資產負債表日後一年內清償之負債，負債不屬於流動負債者為非流動負債。

(三) 特種基金

凡因契約、法令、外界捐贈或學校經一定程序撥充供特定目的使用並專戶存儲之基金皆屬之，本科目貸方對應科目「指定用途權益基金」。

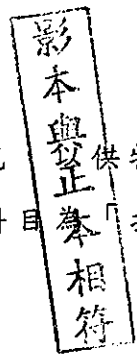

(四) 固定資產

固定資產中除圖書及博物採報廢法未提列折舊外，其餘固定資產以成本減累計折舊計價。重大之更新及改良作為資本支出；修理及維護支出則作為當期費用。

折舊採用直線法依下列耐用年限計提：土地改良物，5年至15年；房屋及建築，5年至55年；機械設備，2至10年；其他設備，3年至16年。耐用年限屆滿仍繼續使用之固定資產，則就其殘值按重新估計可使用年數繼續提列折舊。

固定資產出售或報廢時，其相關成本及累計折舊自帳上減除，處分固定資產之利益或損失，列為當學年度收入或支出。

(五) 無形資產

係購置電腦軟體成本，以成本減累計攤銷計價，採用直線法按3年之耐用年限平均攤銷。

(六) 退休金

提撥退休撫卹基金時列為當期支出。實際支付退休金時，由私校退撫基金會支付退休金。

提撥退休加給金時列為當期支出，同時貸記應付退休金，並提撥等額之退休加給基金專戶儲存。退休加給基金之孳息增加退休加給基金及應付退休金。實際支付退休加給金時，則由退休加給基金撥付，並同時減少應付退休金。

(七) 所得稅

本校係屬所得稅法第四條規定之教育文化團體，且需符合行政院頒訂之「教育、文化、公益、慈善機關或團體免納所得稅適用標準」第二條免納所得稅之規定，除銷售貨物或勞務之所得外，得免納所得稅。

本校創設之幼兒園依稅捐主管稽徵機關認定非屬私立學校法辦理之機構，應依法繳納所得稅。

正本與正本相符

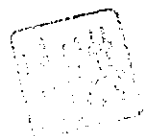

(八) 權益基金

指定用途權益基金係因契約、法令、外界捐贈或學校經一定程序撥充，以供特定目的使用之基金皆屬之，本科目借方對應科目為「特種基金」。

(九) 未指定用途權益基金

未指定用途權益基金係包括固定資產基金及賸餘款權益基金。

固定資產基金係經董事會確認之固定資產及無形資產。賸餘款權益基金係依照私立學校法第46條規定，私立學校之收入應悉數用於當年度預算項目之支出；其有賸餘款者，應保留於該校基金運用。上述基金非經董事會之決議及教育行政主管機關之許可，不得動用及處分。

(十) 收入及支出

學雜費收入係依據臺北市政府公告之私立國民中小學學雜費收費上限於收取時認列之收入。

補助及捐贈收入係於收受政府機構補助教學經費或國內外機關團體及個人捐助款時認列之收入。收受政府機構之補助教學經費中經指定為購置固定資產用途之金額，依教育部頒訂之學校財團法人及所設私立學校會計制度之一致規定，於收取時認列收入。

各項支出係依學校財團法人及所設私立學校建立會計制度實施辦法第八條規定採權責發生基礎認列為費用。

三、現金及銀行存款

	106年7月31日	105年7月31日
現 金	\$ 50,000	\$ 50,000
銀行支票存款	10,000	10,000
銀行活期存款	56,660,387	70,471,446
銀行定期存款一年利率 105 學年度 0.33%-1.345% ; 104 學年度 0.33%-1.37%	163,702,674	149,655,754
退休加給基金	37,845,552	37,478,078
	<u>\$ 258,268,613</u>	<u>\$ 257,665,278</u>

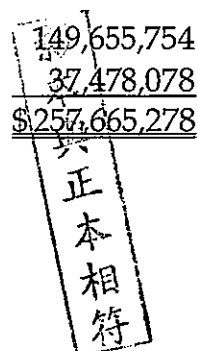

四、特種基金

	106年7月31日	105年7月31日
設校基金	\$ 500,000	\$ 500,000
永續發展基金	256,392,878	211,768,184
	<u>\$256,892,878</u>	<u>\$212,268,184</u>

五、固定資產

105 學年度				
期 初 餘 額	本 期 增 加	本 期 減 少	期 末 餘 額	
成 本				
土 地	\$135,088,410	\$ -	\$ -	\$135,088,410
土地改良物	1,220,000	-	-	1,220,000
房屋及建築	507,758,701	3,583,000	-	511,341,701
機械儀器及設備	10,559,612	2,226,008	-	12,785,620
圖書及博物	1,563,857	11,900	-	1,575,757
其他設備	38,149,032	4,876,954	1,926,576	41,099,410
	<u>694,339,612</u>	<u>\$ 10,697,862</u>	<u>\$ 1,926,576</u>	<u>703,110,898</u>
累積折舊				
土地改良物	1,220,000	\$ -	\$ -	1,220,000
房屋及建築	129,701,485	10,147,511	-	139,848,996
機械儀器及設備	6,093,754	1,451,700	-	7,545,454
其他設備	29,038,814	2,882,006	1,917,135	30,003,685
	<u>166,054,053</u>	<u>\$ 14,481,217</u>	<u>\$ 1,917,135</u>	<u>178,618,135</u>
固定資產淨額	<u>\$528,285,559</u>			<u>\$524,492,763</u>

104 學年度				
期 初 餘 額	本 期 增 加	本 期 減 少	期 末 餘 額	
成 本				
土 地	\$135,088,410	\$ -	\$ -	\$135,088,410
土地改良物	1,220,000	-	-	1,220,000
房屋及建築	505,694,301	2,064,400	-	507,758,701
機械儀器及設備	9,257,481	1,352,131	50,000	10,559,612
圖書及博物	1,563,857	-	-	1,563,857
其他設備	38,140,284	2,382,995	2,374,247	38,149,032
	<u>690,964,333</u>	<u>\$ 5,799,526</u>	<u>\$ 2,424,247</u>	<u>694,339,612</u>
累積折舊				
土地改良物	1,220,000	\$ -	\$ -	1,220,000
房屋及建築	119,876,362	9,825,123	-	129,701,485
機械儀器及設備	5,010,707	1,133,047	50,000	6,093,754
其他設備	28,721,342	2,653,030	2,335,558	29,038,814
	<u>154,828,411</u>	<u>\$ 13,611,200</u>	<u>\$ 2,385,558</u>	<u>166,054,053</u>
固定資產淨額	<u>\$536,135,922</u>			<u>\$528,285,559</u>

影本與正本相符



六、無形資產

電腦軟體

105 學年度			
期	初 餘 額	本 期 增 加	期 末 餘 額
成 本	\$434,518	\$ 43,734	\$478,252
累計攤提	<u>312,501</u>	<u>83,577</u>	<u>396,078</u>
淨 額	<u>\$122,017</u>	<u>(\$ 39,843)</u>	<u>\$ 82,174</u>

104 學年度			
期	初 餘 額	本 期 增 加	期 末 餘 額
成 本	\$380,650	\$ 53,868	\$434,518
累計攤提	<u>204,422</u>	<u>108,079</u>	<u>312,501</u>
淨 額	<u>\$176,228</u>	<u>(\$ 54,211)</u>	<u>\$122,017</u>

七、代管資產

	106年7月31日	105年7月31日
仁愛基金	\$ 958,036	\$ 980,356
員工互助金	866,536	776,536
特教班家長會	1,017,993	843,871
教育儲蓄戶	<u>8,000</u>	<u>8,000</u>
	<u>\$ 2,850,565</u>	<u>\$ 2,608,763</u>

八、應付款項

	106年7月31日	105年7月31日
應付薪資	\$ -	\$ 1,195,394
保 險 費	471,709	476,809
應付所得稅	1,201,537	1,029,881
其 他	<u>1,071,186</u>	<u>755,613</u>
	<u>\$ 2,744,432</u>	<u>\$ 3,457,697</u>

九、預收款項

	106年7月31日	105年7月31日
預收學費	\$31,376,432	\$33,019,824
預收補助款	<u>3,436,572</u>	-
	<u>\$34,813,004</u>	<u>\$33,019,824</u>



本與正本相符

十、代收款

	106年7月31日	105年7月31日
其 他	<u>\$ 5,093,885</u>	<u>\$ 4,588,403</u>

十一、權益基金及餘絀

	指 定 用 途 權 益 基 金	未 指 定 用 途 權 益 基 金	累 積 餘 絀	合 計
104 學年度年初餘額	\$ 182,530,000	\$ 539,163,622	\$ 153,697,604	\$ 875,391,226
餘絀轉列指定用途基金	29,738,184	-	(29,738,184)	-
餘絀轉列未指定用途基金	-	7,434,546	(7,434,546)	-
104 學年度餘絀	-	-	45,456,742	45,456,742
104 學年度年底餘額	212,268,184	546,598,168	161,981,616	920,847,968
餘絀轉列指定用途基金	44,624,694	-	(44,624,694)	-
餘絀轉列未指定用途基金	-	11,156,174	(11,156,174)	-
105 學年度餘絀	-	-	42,379,133	42,379,133
105 學年度年底餘額	<u>\$ 256,892,878</u>	<u>\$ 557,754,342</u>	<u>\$ 148,579,881</u>	<u>\$ 963,227,101</u>

本校已辦妥財產總額登記，截至 106 年及 105 年 7 月 31 日向法院登記之財產總額分別為 740,675,760 元及 718,842,150 元。

十二、教職員退休辦法

依私立學校法第 65 條之規定，本校自 81 學年度起，與教職員工共同成立退休撫卹基金，每學期依學費 2% 以內收取教職員工退休、撫卹經費，連同本校依學費 1% 相對提撥予財團法人中華民國私立學校教職員工退休撫卹基金管理委員會。97 學年度起，依修正後之私立學校法第 64 條之規定，全額由本校依學費 3% 提撥。99 年 1 月起，適用學校法人及其所屬私立學校教職員退休撫卹離職資遣條例，依教職員本薪加一倍之 12% 提撥至個人退撫儲金專戶。本校教職員工退休時，如合於該委員會之規定，則退休金由該基金支付，倘有不足，則由教育行政主管機關支付。

本校為保障全校教職員工退休後生活，提供更好之退休福利，另訂有退休加給金實施辦法，業經報請教育行政主管機關核備，自 83 學年度起，每月依教職員工薪資總額之 4.5% 提撥退休加給金。該提撥金額之 60% 由學校負擔，並專戶儲存，另 40% 則由教職員本人負擔，以教職員個人名義專戶儲存，於教職員離職（僅得請領自行負擔之累計提存數及其孳息）或退休時（得請領學校及自行負擔之累計提存數及

本
人
負
擔
之
累
計
提
存
數
及
其
孳
息



其孳息)支付。另本校已於 102 年 1 月起經董事會決議暫停提撥退休加給金。

十三、董事會支出

	105 學年度	104 學年度
人 事 費	\$ 1,205,237	\$ 952,815
業 務 費	990	1,625
出席及交通費	156,000	181,000
退休撫卹費	57,209	53,430
	<u>\$ 1,419,436</u>	<u>\$ 1,188,870</u>

十四、關係人交易

105 及 104 學年度本校與關係人間並無重大交易事項。

十五、重大承諾事項及或有事項

截至 106 年 7 月 31 日止，本校教師因待遇福利一案，業已於 105 年 2 月 23 日具狀向臺灣臺北地方法院民事庭提起訴訟，要求本校返還積欠之薪資及津貼等計 14,180,800 元及相關利息，暨退休加給金 2,693,479 元，現全案由臺北地方法院審理中，本校目前尚難估計訴訟結果。



附表一

財團法人臺北市私立光仁國民小學附設幼兒園

收支餘絀表

民國 105 年 8 月 1 日至 106 年 7 月 31 日 (105 學年度)

及 104 年 8 月 1 日至 105 年 7 月 31 日 (104 學年度)

	105 學年度			104 學年度		
	金	額	%	金	額	%
收 入						
學雜費收入	\$	23,489,596	73	\$	23,571,554	69
補助及捐贈收入		57,280	-		748,305	2
其他收入		8,817,427	27		10,049,907	29
收入合計		<u>32,364,303</u>	<u>100</u>		<u>34,369,766</u>	<u>100</u>
支 出						
教學研究及輔訓支出		26,280,367	81		30,235,497	88
其他支出		45,424	-		53,445	-
支出合計		<u>26,325,791</u>	<u>81</u>		<u>30,288,942</u>	<u>88</u>
所得稅費用		<u>1,016,067</u>	<u>3</u>		<u>808,626</u>	<u>2</u>
本期餘絀	\$	<u>5,022,445</u>	<u>16</u>	\$	<u>3,272,198</u>	<u>10</u>

註：附設幼兒園收支餘絀已與小學合併表達。



會計師查核附表

104.12.28 版

(一) 收入查核

01.查核事項：

抽查推廣教育收入金額與所開班授課之學生數、收費金額、班數等資料核對後，是否無不符情況（含漏列、溢列或短列）？

查核結果：☐是 ☐否 ☒不適用

補充說明：無此情事。

02.查核事項：

抽查建教合作收入、其他教學活動收入、各項代辦費收入、其他收入，如自行舉辦考試之試務費收入，學校福利社、實習商店、餐廳、停車場等有關之權利金、租金或其他名義之收入，是否無不符情況（含漏列、溢列或短列）？

查核結果：☒是 ☐否 ☐不適用

補充說明：

03.查核事項：

抽查所有以學校法人及所設私立學校名義收取之一切收入，是否列入各相關收入科目，且以收入總額入帳，不得以收支相抵後之淨額入帳？（但學生自治團體、具附屬機構性質之合作社、福利社，學校為內部管理需要成立之責任中心，及其他項目，其收入支出有獨立設立會計帳冊並保存完整憑證者，及代辦聯招考試之試務收支，不在此限。）

查核結果：☒是 ☐否 ☐不適用

補充說明：

04.查核事項：

抽查應以收入類科目列帳之收入並無以代收款項科目列帳？

查核結果：☒是 ☐否 ☐不適用

補充說明：

(二) 支出查核

05.查核事項：

依臺北市學校財團法人董事長董事監察人支領報酬及費用標準第 2 條規定，查核專任董事長、董事、監察人支領報酬，是否：(1)每人每月得支領數額，以該學校法人所設最高一級私立學校教師本職最高年功薪、學術研究費及一級主管之主管加給合計數為限；(2)全體全年度得支領總額，以該學校法人及其所設之所有私立學校該學年度總收入之 1% 為限，並不得超過 400 萬元；(3)未再另行支領出席費、交通費及其他費用？

查核結果：☐是 ☐否 ☒不適用

補充說明：無此情事。

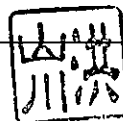

影本與正本相符

06.查核事項：

依臺北市學校財團法人董事長董事監察人支領報酬及費用標準第3條規定，查核無給職董事長、董事、監察人全體全年度得支領出席費及交通費總額，是否以該學校法人及其所設之所有私立學校該學年度總收入之0.7%為限，並不得超過300萬元？

查核結果：☒是 ☐否 ☐不適用

補充說明：

07.查核事項：

依教育部監督學校財團法人支出作業要點第3點規定，查核董事會及監察人支出項下業務費之總金額，是否未超過所設私立學校年度總收入合計之0.3%，且最高額度不得超過150萬元？

查核結果：☒是 ☐否 ☐不適用

補充說明：

08.查核事項：

依教育部監督學校財團法人支出作業要點第4點規定，抽查董事會及監察人支出及學校其他經常性支出，是否符合學校法人創設目的，且依政治獻金法規定，未對各政黨、各級民意代表、候選人及其關係人有捐贈行為？

查核結果：☒是 ☐否 ☐不適用

補充說明：

09.查核事項：

依教育部監督學校財團法人支出作業要點第5點規定，抽查董事會支用之業務費及董事長、董事、監察人所支領之費用，是否均與董事會或其相關會議有關，或為行使私立學校法規定職權所需，上開人員並未將私人支出向學校法人或其所設學校報支？

查核結果：☒是 ☐否 ☐不適用

補充說明：

10.查核事項：

依教育部監督學校財團法人支出作業要點第6點第2項規定，查核董事長、董事或監察人是否未以學校法人辦事人員身分，支領薪資及費用？

查核結果：☒是 ☐否 ☐不適用

補充說明：

11.查核事項：

依教育部監督學校財團法人支出作業要點第6點第3項規定，查核由學校法人支給報酬之辦事人員，其報酬支給基準，是否未超過其所設最高一級私立學校職員薪給表支給，並應提經董事會決議？

查核結果：☒是 ☐否 ☐不適用

補充說明：

12.查核事項：

依教育部監督學校財團法人支出作業要點第7點規定，查核：(1)學校法人董事會各項報酬及費用，是否載明於學校法人之年度收支預算及決算？(2)董事長、董事及監察人每人每年支領之各項報酬及費用，是否於學校財務報表中充分揭露？

查核結果：☒是 ☐否 ☐不適用

補充說明：

與正本相符

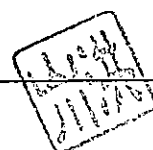

13.查核事項：

抽查學校法人及所設私立學校之教師及行政人員薪津請領情形，如印領清冊等相關帳證所列之教師課表、學生課表、學生成績紀錄、教室日誌、出勤紀錄等，是否上開人員確實提供勞務？

查核結果：☒是 ☐否 ☐不適用

補充說明：

14.查核事項：

抽查教師、行政人員支領之薪資中，若有包含正常敘薪以外之績效獎金、慰勞金或其他名目之給與、加給，經董事會核定或其授權核定之人事法規，是否有該等獎金發放之法源，並依據該等規定發放？(註：學校內部簽呈不屬於該等獎金發放之法源)

查核結果：☒是 ☐否 ☐不適用

補充說明：

15.查核事項：

行政管理支出及教學研究訓輔支出項下之業務費，抽查董事長、董事、監察人、校長及相關人員之個人費用是否無隱藏於此項目？

查核結果：☒是 ☐否 ☐不適用

補充說明：

16.查核事項：

學校法人及所設私立學校經常支出若有購置現金禮券、郵政禮券之支出，抽查其用途是否與其業務有關？

查核結果：☐是 ☐否 ☒不適用

補充說明：無此情事。

17.查核事項：

抽查學校法人及所設私立學校並無以營繕工程規劃或其他名義支付之支出，嗣後以其他理由，未進行工程之興建，致有浪費經費者。

查核結果：☒是 ☐否 ☐不適用

補充說明：

(三) 資產查核

18.查核事項：

*學校法人及所設私立學校本學年度不動產之購置、出租、處分、設定負擔(含不動產之出售、報廢、抵押等)，是否符合私立學校法第 49 條之規定？(但學校拆除建築物及校內不動產出租予校外廠商經營書店、餐廳、影印店及其他商店，僅對學校學生、教職員工營業者不在此限)

查核結果：☐是 ☐否 ☒不適用

補充說明：無此情事。

教育局核准日期、文號：



影本與正本相符

19.查核事項：

*學校法人所設私立學校本學年度設校基金之動用，是否依據私立學校法第45條第3項規定事先報經教育局核准(註：78年以後新成立之學校方適用)？

查核結果：☐是 ☐否 ☒不適用

補充說明：無此情事。

教育局核准日期、文號：

20.查核事項：

學校法人所設私立學校本學年度設校基金，是否無挪用或移用後再行存入專戶？(78年以後新設學校方適用)

查核結果：☐是 ☐否 ☒不適用

補充說明：無此情事。

21.查核事項：

抽查學校法人及所設私立學校是否未動支本年度營運資金(如本年度收取之學雜費收入、建教合作收入、推廣教育收入、財務收入、其他收入)購置上市、上櫃股票、公司債、受益憑證等有價證券？

查核結果：☒是 ☐否 ☐不適用

補充說明：

22.查核事項：

學校是否依私立學校法第46條規定(1)若有累積賸餘款，學校是否依私立學校賸餘款投資及流用辦法第2條規定，於決算經教育局備查後1個月內，彌補以前年度收支互抵之不足，將餘額保留於學校基金，並以特定科目記錄？(2)若無累積賸餘款，學校是否作備忘及財務報表附註揭露收支不足數額？

查核結果：☒是 ☐否 ☐不適用

補充說明：

23.查核事項：

學校累積盈餘轉列投資基金及流用之金額，是否依據私立學校賸餘款投資及流用辦法第3條第1項規定辦理？

查核結果：☐是 ☐否 ☒不適用 (註：沒有投資及流用的學校請勾選不適用)

補充說明：無此情事。

24.查核事項：

學校賸餘款進行投資前，是否依據私立學校賸餘款投資及流用辦法第4條規定，(1)計算可投資額度上限，經董事會通過並報經教育局同意後辦理？(2)告知所有參與董事會議及決議之董事有關私立學校法第46條第3項之規定，並記載於董事會會議紀錄。(註：98年2月4日以後適用)

查核結果：☐是 ☐否 ☒不適用

補充說明：無此情事。

影
本
與
正
本
相
符



25.查核事項：

抽查學校投資基金之投資項目，是否依據私立學校賸餘款投資及流用辦法第 5 條規定，僅購買國內依法核准公開發行上市、上櫃之股票及公司債、國內證券投資信託公司發行之受益憑證，無購買上開範圍以外之項目或未運用於非經學校法人主管機關核准之投資項目？

查核結果：☐是 ☐否 ☒不適用

補充說明：無此情事。

26.查核事項：

抽查學校投資基金之投資項目，是否依據私立學校賸餘款投資及流用辦法第 6 條、第 7 條規定，投資同一公司發行之股票及公司債，同一證券投資信託公司發行之受益憑證，其額度合計未逾可投資基金額度之 10%，亦未逾同一被投資公司發行在外股份總數之 10%？

查核結果：☐是 ☐否 ☒不適用

補充說明：無此情事。

27.查核事項：

學校是否依據私立學校賸餘款投資及流用辦法規定辦理投資？

查核結果：☐是 ☐否 ☒不適用(註：沒有投資的學校請勾選不適用，表列項目請逕行刪除)

補充說明：無此情事。

28.查核事項：

抽查學校投資基金之投資項目，是否未有設定負擔之抵押情形？

查核結果：☐是 ☐否 ☒不適用(註：若勾選「否」，請詳述交易情形)

補充說明：無此情事。

29.查核事項：

學校法人及所設私立學校現金、銀行存款、流動金融資產、特種基金、投資基金及其他約當現金是否依據私立學校法第 45 條第 1 項規定無寄託或貸放與董事長、董事、監察人及其他個人或非金融事業機構。

查核結果：☒是 ☐否 ☐不適用

補充說明：

30.查核事項：

學校法人及所設私立學校基金及經費之管理使用，是否符合私立學校法施行細則第 34 條規定：優先彌補學校以前年度收支之不足，存放金融機構，購買公債、短期票券及自用之不動產？

查核結果：☒是 ☐否 ☐不適用

補充說明：

31.查核事項：

學校法人及所設私立學校若動支基金及經費購買外國貨幣(外匯)，抽查是否~~否~~能明確說明該外幣所欲購買之國外商品或勞務，並非為賺取匯率價差利益？

查核結果：☐是 ☐否 ☒不適用

補充說明：無此情事。



32.查核事項：

抽查學校法人及所設私立學校財產報廢，是否依據內部財產管理規範所定程序，予以簽核、除帳？

查核結果：☒是 ☐否 ☐不適用

補充說明：

33.查核事項：

學校法人所設私立學校之提款程序，是否由校長、主辦會計及出納人員於付款支票上會同簽名或蓋章，未增訂陳送董事長、董事或其他人簽章之規定？

查核結果：☒是 ☐否 ☐不適用

補充說明：

34.查核事項：

學校法人所設私立學校各類銀行存款之開戶印鑑，是否由校長或其代理人、主辦會計及出納人員分別保管，未將各項印章由特定人員統一收存之情況？

查核結果：☒是 ☐否 ☐不適用

補充說明：

35.查核事項：

抽查購置固定資產之採購程序，是否依據相關之內部規章辦理，每期支付之設備款、工程款是否與採購契約、營繕契約所訂付款條件、期限相符，無提前付款情事？(因提早完工而提早付款者不在此限)

查核結果：☒是 ☐否 ☐不適用

補充說明：

(四) 負債查核

36.查核事項：

依教育部監督學校財團法人及所設私立學校融資作業要點規定之附表編製舉債指數計算表。

(註1：不論本學年度內是否有借款，均以本學年度決算資料填列，「本次已借款或預計借款金額」欄請填“0”。

2：若學校有附屬機構及相關事業，應分別列示並合併表達，請將舉債指數計算表於財務報表附註中揭露。)

計算結果：舉債指數 = { 0 }，請詳附表二。

37.查核事項：

*依教育部監督學校財團法人及所設私立學校融資作業要點規定，學校法人及所設私立學校於年度中，有新增借款者，是否依規定辦理：(1)符合第4點所定條件之一者，是否於事前報經教育局核定？(2)符合第5點所定條件之一者，是否於事後報經教育局備查？(3)是否依第10點規定，於借款後次月檢送舉債指數計算表，並附註說明借款類別、對象、金額、期間及還款方式等，併同總分類帳各科目彙總表報教育局備查？

查核結果：☐是 ☐否 ☒不適用

補充說明：無此情事。

1.新增借款經教育局核准或備查日期、文號：

2.舉債指數計算表併同總分類帳各科目彙總表報送教育局日期、文號

影本與正本相符



38.查核事項：

學校法人及所設私立學校若向關係人、其他個人或非金融機構借款，其借款利率是否等於或小於相同時期臺灣銀行基準利率？

查核結果：☐是 ☐否 ☒不適用

補充說明：無此情事。

39.查核事項：

*新設學校法人及所設私立學校，除符合教育部監督學校財團法人及所設私立學校融資作業要點第4點第4款條件，於借款前專案報教育局同意辦理外，是否於招生3年內未向外舉債興建校舍？

查核結果：☐是 ☐否 ☒不適用

補充說明：無此情事。

教育局核准日期、文號：

(五) 教育局補助款查核

40.查核事項：

抽查學校法人及所設私立學校當年度接受教育局補助經費而購置之設備，是否依補助計畫規定使用？

查核結果：☒是 ☐否 ☐不適用

補充說明：

41.查核事項：

抽查學校法人及所設私立學校本學年度接受教育局補助款之運用，是否符合教育局有關規定？

查核結果：☒是 ☐否 ☐不適用

補充說明：

42.查核事項：

學校法人及所設私立學校受領教育局補助款其會計處理，是否依規定設置專帳紀錄？

查核結果：☒是 ☐否 ☐不適用

補充說明：

43.查核事項：

抽查學校法人及所設私立學校使用教育局補助辦理採購案，單一採購個案若補助金額超過採購標的價格之半數以上，且金額在100萬元以上者，其採購程序是否依據政府採購法辦理？

查核結果：☐是 ☐否 ☒不適用

補充說明：無此情事。



(六) 其他

44. 查核事項：

※查核學校法人及所設私立學校是否依學校財團法人及所設私立學校建立會計制度實施辦法第13條第1項規定，本學年度之預算經學校法人董事會議通過後，於學年度開始前報經教育局備查並執行之；且所報經教育局備查之收支預算並無缺失或不當之情形？

查核結果：☒是 ☐否 ☐不適用

補充說明：

教育局備查預算之日期及文號：

45. 查核事項：

查核學校法人及所設私立學校本學年度月報表，是否均於次月15日期限前函送教育局？(註：上學年度7月至本學年度9月之月報表，可併同10月之月報表，最遲於11月15日以前送教育局)

查核結果：☒是 ☐否 ☐不適用

補充說明：

46. 查核事項：

抽查學校法人董事長、董事、監察人未兼任所設私立學校校長或校內其他行政職務；且尊重校長依私立學校法、其他相關法令及契約賦予之職權，未違反私立學校法第29條之規定？

查核結果：☒是 ☐否 ☐不適用

補充說明：

47. 查核事項：

※學校法人及所設私立學校依據私立學校法第50條規定設立之附屬機構或相關事業，其財務是否與學校之財務嚴格劃分(為獨立之會計個體)？(註：請列出教育局核准成立附屬機構或相關事業之名稱、日期及文號)

查核結果：☐是 ☐否 ☒不適用

補充說明：無此情事。

教育局核准之名稱、日期及文號：

48. 查核事項：

學校法人所設私立學校依據私立學校法第50條規定設立之附屬機構或相關事業，本學年度盈餘是否依其章則規定撥充學校基金？

查核結果：☐是 ☐否 ☒不適用(註：若勾選「是」，請填表列項目)

表列項目：依章則規定撥充學校基金比率為()%

補充說明：無此情事。

49. 學校與附屬機構或相關事業間，有關本學年度學校對附屬機構或相關事業增撥投資付現數，與附屬機構或相關事業實際繳回學校數之帳載金額是否相符？

查核結果：☐是 ☐否 ☒不適用(註：請於補充說明內註記對應之財務報表附註頁次，如勾選不適用，下述表列項目請逕行刪除)

補充說明：無此情事。

本與正本相符



50.查核事項：

學校法人及所設私立學校及其附屬機構最近 3 學年度(不含受查之本學年度)之決算財務報表是否依據公私立學校及其他教育機構公告財務報表作業原則第 5 條之規定，於學年度終了後 4 個月內，將(1)會計師查核簽證之會計師查核報告書(2)平衡表(3)收支餘絀表(4)現金流量表(5)現金收支概況表(6)收入明細表(7)支出明細表(8)編製財務報表依據之附註，於學校網站公告。

查核結果：☒是 ☐否 ☐不適用(註：若勾選「是」，請列出所公告資料之查核日期及網址，若勾選「否」，則請列出不符規定之項目及說明)

補充說明：104 年財務查核日期為 105 年 10 月 11 日

公告網址：<http://www.kjes.tp.edu.tw/front/bin/home.phtml>

51.查核事項：

會計師上學年度所提出之改善事項，學校法人及所設私立學校之辦理情形？(註：請列出學校尚未改善事項)

查核結果：☐是 ☐否 ☒不適用

補充說明：無此情事。

52.查核事項：

教育局對於學校法人及所設私立學校之財務會計事項，本學年度已請列入查核及改善事項是否已經改善？(註：不論改善與否，均請列出教育局之公文日期、文號、查核項目及改善情形，並說明改善與否。)

查核結果：☐是 ☐否 ☒不適用

補充說明：本學年度無此情事。

53. 查核事項：

學校法人及所設私立學校與關係人間之交易事項，並無異常交易情形存在？

查核結果：☐是 ☐否 ☒不適用 (註：若無交易事項則勾不適用)

補充說明：

54. 查核事項：

學校法人及所設私立學校會計主任之資格符合學校財團法人及所設私立學校建立會計制度實施辦法相關之規定，其任用程序並符合同辦法第 20 條及學校相關規定，且未違反私立學校法第 44 條之規定？

查核結果：☒是 ☐否 ☐不適用

(註 1：學年度進行間，若會計主任有空缺未補情形，請勾否，並說明空缺之期間及查核結果。

2：私立學校法第 44 條已將會計主管任用須報經主管機關核備規定取消。)

補充說明：

55.聲明事項：

本會計師聲明最近 3 學年內(含受查之本學年度)未曾在受查核之學校法人及所設私立學校專(兼)任教職或董事，或未連續 5 學年查核同一學校法人及所設私立學校，或未兼任學校法人及所設私立學校諮詢及相關顧問？另本會計師於受查之本學年度及之前 3 學年度，未曾受會計師懲戒委員會懲戒並公告確定？

聲明結果：☒是 ☐否



本與正本相符

填表說明：

- 1.勾選「是」時，得毋須於「補充說明」欄內提出說明。
- 2.勾選「否」時，請於「補充說明」欄敘明查核內容。
- 3.勾選「不適用」表無須進行該項查核或無此事項，惟仍請於「補充說明」欄敘明勾選之原因。
- 4.註記有「*」者，若勾選是 請填列教育部核准文號。
- 5.附屬機構及相關事業請準用本表辦理。
- 6.本查核附表請與經會計師查核簽證之查核報告及財務報表併同裝訂。

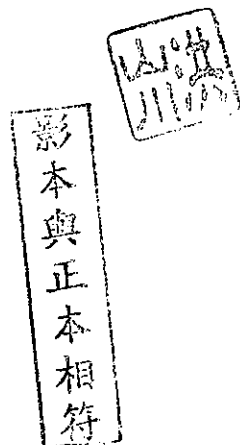

附表二：

舉債指數計算表

項	目	金	額
一、貨幣性負債			
(一)	本次已借款或預計借款金額		
(二)	短期債務		
(三)	應付款項	2,744,432	
(四)	代收款項	5,093,885	
(五)	其他借款		
(六)	長期銀行借款		
(七)	長期應付款項		
(八)	基金退休金	37,845,552	
(九)	存入保證金	2,190,259	
	貨幣性負債小計(A)	47,874,128	
二、貨幣性資產			
(一)	現金	50,000	
(二)	銀行存款	258,218,613	
(三)	短期投資		
(四)	應收款項	3,603,934	
(五)	長期投資		
(六)	長期應收款項		
(七)	特種基金	256,892,878	
(八)	投資基金		
(九)	存出保證金	558,000	
	貨幣性資產小計(B)	519,323,425	
三、借款淨額(C=A-B)		(471,449,297)	
四、扣減不動產支出前現金餘絀(D)		49,124,371	
五、舉債指數 C/D (取小數點二位)		0.00	

註：1. 依據借款年度之前一學年度決算資料填表，計算舉債指數。

2. 借款淨額若為負值，舉債指數以零計算；扣減不動產支出前現金餘絀產生現金短絀時，舉債指數則為負值。



本與正本相符

勤業眾信聯合會計師事務所

會計師 周 以 隆

周

以

隆



